

UNIVERSIDAD TECNOLÓGICA DE LOS ANDES



PROTOCOLO DE SEGURIDAD DEL TALLER DE MATERIALES DENTALES Y OCLUSIÓN

Elaborado por:	Revisado por:	Aprobado por:
Ing. Sabino Sarmiento Luna Jefe de Seguridad, Salud en el Trabajo y Gestión Ambiental	Comités de Seguridad	Resolución de Consejo Universitario N° 2793- 2019-UTEA-CU



UNIVERSIDAD TECNOLÓGICA DE LOS ANDES

"Año de la lucha contra la corrupción y la impunidad"

RESOLUCIÓN DE CONSEJO UNIVERSITARIO N° 2793-2019-UTEA-CU

Abancay, 13 de noviembre del 2019.

VISTO:

El Oficio N° 01154-2019-DIBU-UTEA-Ab de fecha 12 de diciembre del 2019, remitido por la Dirección de Bienestar Universitario, solicitando la aprobación de los Protocolos de Seguridad de Laboratorios y Talleres de la Sede Abancay y Filiales Andahuaylas y Cusco de la Universidad Tecnológica de los Andes, y;

CONSIDERANDO:

Que, de conformidad con lo dispuesto en el art. 18, párrafo segundo de la Constitución, cada Universidad es autónoma en su régimen normativo, de gobierno, académico, administrativo y económico; concordante con el Art. 8 de la Ley Universitaria N° 30220 y el Estatuto Universitario;

Que, mediante Oficio N° 01154-2019-DIBU-UTEA-Ab de fecha 12 de diciembre del 2019, remitido por la Dirección de Bienestar Universitario, solicitando la aprobación de los Protocolos de Seguridad de Laboratorios y Talleres versión 03 de la Sede Abancay y Filiales Andahuaylas y Cusco de la Universidad Tecnológica de los Andes;

Que, en sesión ordinaria de Consejo Universitario de fecha 12 de diciembre del 2019, tratado el tema de agenda, analizada y debatida el Consejo Universitario por unanimidad ACORDO Dejar sin efecto la Resolución de Consejo Universitario N° 2650-2019-UTEA-CU de fecha 06 de noviembre del 2019 y aprobar los Protocolos de Seguridad de Laboratorios y Talleres versión 03 de la Sede Abancay y Filiales Andahuaylas y Cusco de la Universidad Tecnológica de los Andes"; lo que amerita la emisión de la presente resolución;

En uso de las atribuciones conferidas al señor Rector de la Universidad Tecnológica de los Andes, dispuestas por la Ley Universitaria N° 30220, Ley de Creación N° 23852, Ley N° 26280, el Estatuto de la Universidad; y la Resolución del Comité Electoral N° 011-2015-CEU-UTEA-AB, del 28 de mayo de 2015.

SE RESUELVE:

ARTÍCULO PRIMERO.- DEJAR SIN EFECTO, por acuerdo de Consejo Universitario de fecha 12 de diciembre del 2019, la Resolución de Consejo Universitario N° 2650-2019-UTEA-CU de fecha 06 de noviembre del 2019, que resuelve: "APROBAR, por Acuerdo de Consejo Universitario de fecha 06 de noviembre del 2019, los Protocolos de Seguridad de Laboratorios y Talleres de la Sede Abancay y Filiales Cusco y Andahuaylas de la Universidad Tecnológica de los Andes, tal como sigue (...)".





UNIVERSIDAD TECNOLÓGICA DE LOS ANDES

"Año de la lucha contra la corrupción y la impunidad"

Pág. 02) RESOLUCIÓN DE CONSEJO UNIVERSITARIO N° 2793-2019-UTEA-CU

ARTÍCULO SEGUNDO.- APROBAR, por Acuerdo de Consejo Universitario de fecha 12 de diciembre del 2019, los **Protocolos de Seguridad de Laboratorios y Talleres Versión 3** de la Sede Abancay y Filiales Cusco y Andahuaylas de la Universidad Tecnológica de los Andes, tal como sigue:

1. Protocolo de Seguridad del Laboratorio de Química y Farmacología
2. Protocolo de Seguridad del Laboratorio de Biología y Microbiología
3. Protocolo de Seguridad del Laboratorio de Análisis de suelos, agua y Aire.
4. Protocolo de Seguridad del Laboratorio de Topografía y Geodesia.
5. Protocolo de Seguridad del Laboratorio de Hidráulica y Física.
6. Protocolo de Seguridad del Laboratorio de Estructuras y Construcciones.
7. Protocolo de Seguridad del Laboratorio de Mecánica de Suelos, Concreto y Pavimento.
8. Protocolo de Seguridad del Laboratorio de Desarrollo de Aplicación
9. Protocolo de Seguridad de Laboratorio de Análisis y Diseño de Sistemas de Información.
10. Protocolo de Seguridad del Laboratorio de Redes y Circuitos Electrónicos.
11. Protocolo de Seguridad del Laboratorio de Biotecnología.
12. Protocolo de Seguridad del Laboratorio de Agroindustrias.
13. Protocolo de Seguridad del Laboratorio de Procedimiento de atención Integral de Mujer, Niño y Adolescente.
14. Protocolo de Seguridad del Laboratorio de Procedimiento de Atención Integral del Adulto Clínico
15. Protocolo de Seguridad del Laboratorio de Procedimiento de Atención Integral del Adulto Quirúrgico.
16. Protocolo de Seguridad del Laboratorio de Anatomía y Fisiología.
17. Protocolo de Seguridad del Laboratorio de Radiología y Endodoncia.
18. Protocolo de Seguridad del Laboratorio de Rehabilitación Oral.
19. Protocolo de Seguridad del Laboratorio Estomatológico Clínico
20. Protocolo de Seguridad del Laboratorio Estomatológico Preclínico
21. Protocolo de Seguridad del Laboratorio de Prótesis Dental y Ortodoncia
22. Protocolo de Seguridad del Laboratorio de Anatomía y Fisiología Estomatológica.
23. Protocolo de Seguridad del Laboratorio de Materiales Dentales y Oclusión
24. Protocolo de Seguridad del Laboratorio de Sala de Simulación de Audiencia.
25. Protocolo de Seguridad del Laboratorio de Centro de Computo Contables
26. Protocolo de Seguridad del Laboratorio de Centro de Cómputo I
27. Protocolo de Seguridad del Taller de Dibujo
28. Protocolo de Seguridad del Taller de Cocina
29. Protocolo de Seguridad del Taller de Bar y Coctelería
30. Protocolo de Seguridad del Taller de Panadería y Pastelería
31. Protocolo de Seguridad del Taller de Arte, Música, Folklore y Danza
32. Protocolo de Seguridad del Taller de Estimulación Temprana y Psicomotriz
33. Protocolo de Seguridad del Taller de Producción de Material Educativo
34. Protocolo de Seguridad de Laboratorio de Entomología, Botánica, Fitopatología y Fisiología
35. Protocolo de Seguridad de Laboratorio de Zootecnia, Nutrición y Sanidad Animal.





UNIVERSIDAD TECNOLÓGICA DE LOS ANDES

"Año de la lucha contra la corrupción y la impunidad"

Pág. 03) RESOLUCIÓN DE CONSEJO UNIVERSITARIO N° 2793-2019-UTEA-CU

36. Protocolo de Seguridad de Laboratorio de Suelos, Aguas y Plantas
37. Protocolo de Seguridad de Laboratorio de Centro de Computo Contable – A
38. Protocolo de Seguridad de Laboratorio de Centro de Cómputo Contable – B
39. Protocolo de Seguridad del Taller de Nutrición y Dieto terapia.

ARTÍCULO TERCERO.- DISPONER, se realice las acciones de su competencia para el efectivo cumplimiento de la presente Resolución; para tal efecto, NOTIFICAR con la presente Resolución a las instancias y demás oficinas de la Universidad Tecnológica de los Andes.

ARTÍCULO CUARTO.- DISPONER, la publicación de la presente Resolución en el portal WEB de la Universidad.

REGÍSTRESE, COMUNÍQUESE Y ARCHÍVESE



Dr. Ramiro Ismael TRUJILLO ROMAN
Rector
Universidad Tecnológica de los Andes



Abog. Manuel Jaime CABALLERO GARCIA
Secretario General
Universidad Tecnológica de los Andes.

RITR/mjcg.
Jac.

CONTENIDO

1	OBJETIVOS	4
1.1	Objetivo General.....	4
1.2	Objetivos Específicos.....	4
2	BASE LEGAL	4
3	DEFINICIÓN DE TÉRMINOS.....	5
3.1	Accidente	5
3.1.1	Accidente leve.....	5
3.1.2	Accidente incapacitante.....	5
3.1.3	Accidente mortal	5
3.2	Estudiantes.....	6
3.3	Equipo de Protección Personal.....	6
3.4	Estándares de Trabajo	6
3.5	Gestión de Riesgos.....	6
3.6	Identificación de Peligros	6
3.7	Incidente.....	6
3.8	Incidente Peligroso.....	7
3.9	Medidas de prevención.....	7
3.10	Trabajadores	7
3.11	Peligro	7
3.12	Lesión.....	7
3.13	Maquinaria	7
3.14	Perdidas.....	7
3.15	Procesos, actividades, operaciones, equipos o productos peligrosos.....	7
3.16	Primeros Auxilios.....	8
3.17	Prevención de Accidentes.....	8
3.18	Riesgo	8
3.19	Riesgo laboral	8
3.20	Seguridad.....	8
4	ALCANCE	8

Versión: 03	Código: PS.TA.MDO	Página:2 de 19
Elaborado por: Ing. Sabino Sarmiento Luna Jefe de Seguridad, Salud en el Trabajo y Gestión Ambiental	Revisado por: Comités de Seguridad	Aprobado por: RCU N°2793-2019-UTEA-CU

5	IDENTIFICACIÓN DE PELIGROS Y EVALUACIÓN DE RIESGOS (IPER)	8
6	EQUIPOS DE PROTECCIÓN PERSONAL	8
1.1	Equipos de Protección Personal Obligatorio.....	9
1.2	Equipos de Protección Personal Obligatorio Según Actividad.....	9
6.1	DOTACIÓN DE EQUIPOS DE PROTECCIÓN PERSONAL.....	9
6.1.1	Personales docentes y responsables del Taller	9
6.1.2	Estudiantes.....	9
7	EQUIPOS DE PROTECCIÓN COLECTIVA.....	9
7.1	Botiquines de emergencia.....	9
7.2	Señalización de seguridad y emergencia	10
7.3	Extintores portátiles.....	10
7.4	Detectores de humo/Temperatura.....	10
8	REGLAS DE COMPORTAMIENTO	11
9	PROCEDIMIENTO DE TRABAJO SEGURO.....	11
10	MANEJO DE PRODUCTOS QUÍMICOS.....	13
11	MANEJO DE PRODUCTOS BIOLÓGICOS.....	13
12	MANEJO DE PRODUCTOS RADIOLÓGICOS	14
13	PROCEDIMIENTO EN CASO DE ACCIDENTES.....	16
13.1	Incendios.....	16
13.2	Tratamientos	16
13.2.1	Shock.....	16
13.2.2	Heridas con Hemorragias.....	16
13.2.3	Fracturas.....	17
13.2.4	Quemaduras.....	17
	ANEXOS.....	18
	Anexo 1: Directorio de Emergencias en la Sede Abancay	18
	Anexo 2: Línea de Comunicación de Caso de accidentes e Incidentes Peligrosos	19

Versión: 03	Código: PS.TA.MDO	Página:3 de 19
Elaborado por: Ing. Sabino Sarmiento Luna Jefe de Seguridad, Salud en el Trabajo y Gestión Ambiental	Revisado por: Comités de Seguridad	Aprobado por: RCU N°2793-2019-UTEA-CU

1 OBJETIVOS

1.1 Objetivo General

- Establecer procedimientos para el uso adecuado y seguro de Taller de Materiales Dentales y Oclusión.

1.2 Objetivos Específicos

- Normar el comportamiento de docentes y estudiantes dentro de Taller de Materiales Dentales y Oclusión.
- Prevenir la ocurrencia de incidentes peligrosos y accidentes dentro del Taller Materiales Dentales y Oclusión.
- Establecer mecanismos de atención de primeros auxilios en caso de emergencias

2 BASE LEGAL

- a) Constitución Política del Perú.
- b) Ley N° 27657, Ley del Ministerio de Salud.
- c) Ley N° 29783, Ley de Seguridad y Salud en el Trabajo.
- d) Ley N° 30222, Ley que modifica la Ley 29783 Ley de Seguridad y Salud en el Trabajo.
- e) Decreto Supremo 005-2012-TR que aprueba el Reglamento de la Ley 29783.
- f) Decreto Supremo 002-2013-TR que aprueba la Política Nacional de Seguridad y Salud en el Trabajo.
- g) Decreto Supremo 010-2014-TR Aprueban Normas Complementarias para la adecuada aplicación de la única disposición complementaria transitoria de la Ley 30222.
- h) R.M. N° 050-2013-TR, Formatos referenciales que contemplan la información mínima que debe tener los Registros obligatorios del Sistema de gestión de Seguridad y Salud en el Trabajo.
- i) Política de Seguridad y Salud en el Trabajo de la Universidad Tecnológica de los Andes.
- j) Reglamento Interno de Seguridad y Salud en el Trabajo de la Universidad Tecnológica de los Andes.

Versión: 03	Código: PS.TA.MDO	Página:4 de 19
Elaborado por: Ing. Sabino Sarmiento Luna Jefe de Seguridad, Salud en el Trabajo y Gestión Ambiental	Revisado por: Comités de Seguridad	Aprobado por: RCU N°2793-2019-UTEA-CU

3 DEFINICIÓN DE TÉRMINOS

3.1 Accidente

El Decreto Supremo N° 005-2012-TR, lo define como todo suceso repentino que sobrevenga por causa, ocasión del trabajo y que produzca en el trabajador una lesión orgánica, una perturbación funcional, una invalidez o la muerte. Es también accidente de trabajo aquel que se produce durante la ejecución de órdenes del empleador, o durante la ejecución de una labor bajo su autoridad, y aun fuera del lugar y horas del trabajo.

Según su gravedad, los accidentes de trabajo con lesiones personales pueden ser:

3.1.1 Accidente leve

El decreto supremo N° 005-2012-TR, lo define como el suceso cuya lesión, resultado de la evaluación médica, que genera en el accidentado un descanso breve con retorno máximo al día siguiente a sus labores habituales

3.1.2 Accidente incapacitante

El decreto supremo N° 005-2012-TR, lo define como el Suceso cuya lesión, resultado de la evaluación médica, da lugar a descanso, ausencia justificada al trabajo y tratamiento. Para fines estadísticos, no se tomara en cuenta el día ocurrido el accidente. Según el grado de incapacidad los accidentes de trabajo pueden ser:

3.1.2.1 Total temporal

Cuando la lesión genera en el accidentado la imposibilidad de utilizar su organismo; se otorgara tratamiento médico hasta su plena recuperación

3.1.2.2 Parcial permanente

Cuando la lesión genera la pérdida parcial de un miembro u órgano o de las funciones del mismo.

3.1.2.3 Total permanente

Cuando la lesión genera perdida anatómica o funcional total de un miembro u órgano; o de las funciones del mismo. Se considera a partir de la pérdida del dedo meñique.

3.1.3 Accidente mortal

Suceso cuyas lesiones producen la muerte del trabajador. Para efectos estadísticos debe considerarse la fecha del deceso.

Versión: 03	Código: PS.TA.MDO	Página:5 de 19
Elaborado por: Ing. Sabino Sarmiento Luna Jefe de Seguridad, Salud en el Trabajo y Gestión Ambiental	Revisado por: Comités de Seguridad	Aprobado por: RCU N°2793-2019-UTEA-CU

3.2 Estudiantes

Son estudiantes de pregrado, quienes habiendo concluido los estudios de educación secundaria han aprobado el proceso de admisión a la universidad, han alcanzado vacantes y se encuentran matriculados en ella (Artículo 97- Ley N° 30220).

3.3 Equipo de Protección Personal

El decreto supremo N° 005-2012-TR, lo define como dispositivos, materiales e indumentaria personal destinados a cada trabajador para protegerlo de uno o varios riesgos presentes en el trabajo y que puedan amenazar su seguridad y salud. Los EPP son una alternativa temporal y complementaria a las medidas preventivas de carácter colectivo.

3.4 Estándares de Trabajo

Son los modelos, pautas y patrones establecidos por el empleador que contienen los parámetros y los requisitos mínimos aceptables de medida, cantidad, calidad, valor, peso y extensión establecidos por estudios experimentales, investigación, legislación vigente o resultado del avance tecnológico, con los cuales es posible comparar las actividades de trabajo, desempeño y comportamiento industrial. Es un parámetro que indica la forma correcta de hacer las cosas. El estándar satisface las siguientes preguntas: ¿Qué?, ¿Quién? y ¿Cuándo?

3.5 Gestión de Riesgos

El decreto supremo N° 005-2012-TR, lo define como el procedimiento que permite, una vez caracterizado el riesgo, la aplicación de las medidas más adecuadas para reducir al mínimo los riesgos determinados y mitigar sus efectos, al tiempo que se obtienen los resultados esperados.

3.6 Identificación de Peligros

El decreto supremo N° 005-2012-TR, lo define como el proceso mediante el cual se localiza y reconoce que existe un peligro y se definen sus características.

3.7 Incidente

El decreto supremo N° 005-2012-TR, lo define como el suceso acaecido en el curso del trabajo o en relación con el trabajo, en el que la persona afectada no sufre lesiones corporales, o en el que éstas sólo requieren cuidados de primeros auxilios.

Versión: 03	Código: PS.TA.MDO	Página:6 de 19
Elaborado por: Ing. Sabino Sarmiento Luna Jefe de Seguridad, Salud en el Trabajo y Gestión Ambiental	Revisado por: Comités de Seguridad	Aprobado por: RCU N°2793-2019-UTEA-CU

3.8 Incidente Peligroso

El decreto supremo N° 005-2012-TR, lo define como todo suceso potencialmente riesgoso que pudiera causar lesiones o enfermedades a las personas en su trabajo o a la población.

3.9 Medidas de prevención

Las acciones que se adoptan con el fin de evitar o disminuir los riesgos derivados del trabajo y que se encuentran dirigidas a proteger la salud de los trabajadores contra aquellas condiciones de trabajo que generan daños que sean consecuencia, guarden relación o sobrevengan durante el cumplimiento de sus labores. Además, son medidas cuya implementación constituye una obligación y deber de los empleadores.

3.10 Trabajadores

Toda persona que desempeña una actividad laboral subordinada o autónoma, para un empleador privado o para el Estado.

3.11 Peligro

Situación o característica intrínseca de algo capaz de ocasionar daños a las personas, equipos, procesos y ambiente.

3.12 Lesión

Alteración física u orgánica que afecta a una persona como consecuencia de un accidente de trabajo o enfermedad ocupacional.

3.13 Maquinaria

Aparato creado para aprovechar, regular o dirigir la acción de una fuerza. Estos dispositivos pueden recibir cierta forma de energía y transformarla en otra para generar un determinado efecto.

3.14 Perdidas

Constituye todo daño o menoscabo que perjudica al empleador.

3.15 Procesos, actividades, operaciones, equipos o productos peligrosos

Aquellos elementos, factores o agentes físicos, químicos, biológicos, ergonómicos, mecánicos o psicosociales, que están presentes en el proceso de trabajo, según las definiciones y parámetros que establezca la legislación nacional y que originen riesgos para la seguridad y salud de los trabajadores que los desarrollen o utilicen.

Versión: 03	Código: PS.TA.MDO	Página:7 de 19
Elaborado por: Ing. Sabino Sarmiento Luna Jefe de Seguridad, Salud en el Trabajo y Gestión Ambiental	Revisado por: Comités de Seguridad	Aprobado por: RCU N°2793-2019-UTEA-CU

3.16 Primeros Auxilios

El decreto supremo N° 005-2012-TR, lo define como protocolos de atención de emergencia a una persona en el trabajo que ha sufrido un accidente o enfermedad ocupacional.

3.17 Prevención de Accidentes

El decreto supremo N° 005-2012-TR, lo define como la combinación de políticas, estándares, procedimientos, actividades y prácticas en el proceso y organización del trabajo, que establece el empleador con el objetivo de prevenir los riesgos en el trabajo.

3.18 Riesgo

Probabilidad de que un peligro se materialice en determinadas condiciones y genere daños a las personas, equipos y al ambiente.

3.19 Riesgo laboral

Probabilidad de que la exposición a un factor o proceso peligroso en el trabajo cause enfermedad o lesión.

3.20 Seguridad

Son todas aquellas acciones y actividades que permiten al trabajador laborar en condiciones de no agresión tanto ambientales como personales para preservar su salud y conservar los recursos humanos y materiales.

4 ALCANCE

En base a la Identificación de Peligros y Evaluación de Riesgos el presente protocolo de seguridad tiene alcance al Taller de Materiales Dentales y Oclusión de la sede Abancay.

5 IDENTIFICACIÓN DE PELIGROS Y EVALUACIÓN DE RIESGOS (IPER)

La identificación de Peligros y evaluación de riesgo se realiza a través de la matriz IPERC, que forma parte de los anexos del presente protocolo.

6 EQUIPOS DE PROTECCIÓN PERSONAL

En base a la identificación de peligrosos y evaluación de riesgos los equipos de protección personal a utilizar son los siguientes:

Versión: 03	Código: PS.TA.MDO	Página:8 de 19
Elaborado por: Ing. Sabino Sarmiento Luna Jefe de Seguridad, Salud en el Trabajo y Gestión Ambiental	Revisado por: Comités de Seguridad	Aprobado por: RCU N°2793-2019-UTEA-CU

1.1 Equipos de Protección Personal Obligatorio.

Estos Equipos de Protección Personal son de uso obligatorio para todos los estudiantes y personal que ingrese al laboratorio.

- Gorra de tela
- Guardapolvo
- Zapatos cerrados.

1.2 Equipos de Protección Personal Obligatorio Según Actividad.

Estos Equipos de Protección Personal son de uso obligatorio según la actividad a realizarse para todos los estudiantes y personal que ingrese al laboratorio.

- Mascarilla de algodón
- Lentes de seguridad
- Guantes desechables.
- Gel antibacterial

6.1 DOTACIÓN DE EQUIPOS DE PROTECCIÓN PERSONAL

6.1.1 Personales docentes y responsables del Taller

La Universidad Tecnológica de los Andes se encarga de entregar los Equipos de protección Individual a cada uno de sus trabajadores.

6.1.2 Estudiantes

Los estudiantes deberán obtener sus propios implementos de protección personal para poder acceder al taller.

7 EQUIPOS DE PROTECCIÓN COLECTIVA

7.1 Botiquines de emergencia

El Taller de Materiales Dentales y Oclusión cuenta con un Botiquín de primeros auxilios que tienen los siguientes insumos:

01 frasco de yodopovidona 120 ml. solución antiséptica
01 frasco de agua oxigenada mediano 120 ml.
01 frasco de alcohol mediano 250 ml
01 frasco de solución de cloruro de sodio al 9/1000 x 1 litro (para lavado de heridas).
1 compresa combinada (13 x 23 cm)
25 apósitos adhesivos (2.54 x 7.5 cm)
1 cinta adhesiva impermeable (1.25 x 457 cm)

Versión: 03	Código: PS.TA.MDO	Página:9 de 19
Elaborado por: Ing. Sabino Sarmiento Luna Jefe de Seguridad, Salud en el Trabajo y Gestión Ambiental	Revisado por: Comités de Seguridad	Aprobado por: RCU N°2793-2019-UTEA-CU

6 toalla antisépticas
20 apósitos tejidos surtidos
1 rollo de algodón estéril (14 gramos)
2 compresas para ojos
3 paquetes de crema para primeros auxilios (quemaduras, golpes y lesiones)
4 compresas de gasa (7.5 x 7.5 cm)
1 rollo de gasa (5cm)
5 apósitos no adhesivos (5 x 7.5 cm)
1 tijera (11.5 cm)
02 Rollos de venda elástica de 3 plg. X 5 yardas
02 Rollos de venda elástica de 4 plg. X 5 yardas
1 vendaje triangular (101.5 x 101.5 x 142 cm)
1 pinza
01 paquetes de guantes de quirúrgicos
15 unidades de mascarilla de algodón para polvo 3M
1 cuadro pequeño con instrucciones de primeros auxilios.
01 termómetro

7.2 Señalización de seguridad y emergencia

El Taller de Materiales Dentales y Oclusión está debidamente señalizadas con señales de información, obligación, advertencia y prohibición; asimismo, cuenta con planos de evacuación para realizar la evacuación en caso se presente un evento no deseado.

Por otro lado, también se tiene implementado un Mapa de Riesgos, este mapa de riesgos describe gráficamente los riesgos a los que están expuestos los estudiantes, docentes, responsable del Taller y personal de visita.

Finalmente, el Taller tiene instalado el directorio telefónico de emergencias

7.3 Extintores portátiles

El taller de Materiales Dentales y Oclusión cuenta con extintor PQS de seis (06) kilogramos para el amago de conatos de incendios

7.4 Detectores de humo/Temperatura

El taller de Materiales Dentales y Oclusión cuenta con detectores de humo/Temperatura implementados, estos detectores detectan la presencia de

Versión: 03	Código: PS.TA.MDO	Página:10 de 19
Elaborado por: Ing. Sabino Sarmiento Luna Jefe de Seguridad, Salud en el Trabajo y Gestión Ambiental	Revisado por: Comités de Seguridad	Aprobado por: RCU N°2793-2019-UTEA-CU

humo o monóxido de carbono en el ambiente del taller e inmediatamente emite una alerta a través de señales auditivas y/o visuales.

8 REGLAS DE COMPORTAMIENTO

Todo estudiante, docente, responsable del taller y personal de vista debe que se encuentre en el taller debe tener en cuenta lo siguiente:

- Está PROHIBIDO
 - Fumar, comer o beber.
 - Almacenar alimentos.
 - Usar pulseras, anillos, bufandas u otro tipo de accesorio personal.
 - Emplear cosméticos (maquillarse) en el taller.
 - Llevar el cabello suelto.
 - Usar pantalones cortos, faldas cortas, zapatos de tacón, zapatos abiertos, sandalias o zapatos hechos de tela.
- Utilizar los implementos y equipos de protección personal requeridos y evitar el uso de accesorios colgantes.
- Mantener el orden y la limpieza, lo que implica no comer, beber, fumar o jugar dentro del taller.
- Cumplir estrictamente con las especificaciones de uso, seguridad y salud.
- Lavarse las manos antes de cada práctica y antes de retirarse del taller.
- Comunicarle inmediatamente al responsable del taller cualquier situación atípica detectada (equipos, materiales o sustancias en mal estado, olores extraños, entre otros).

9 PROCEDIMIENTO DE TRABAJO SEGURO

El Taller de Materiales Dentales y Oclusión está a cargo de personal capacitado para el manejo de materiales y equipos que allí se utilicen.

El responsable de Taller deberá realizar lo siguiente:

1. El alumnado deberá presentarse en el taller asignado de manera estrictamente puntual.
2. El alumnado deberá estar debidamente uniformado, identificado, aseado (mandil, calzado adecuado, pelo recogido, gorra de tela, etc.) y evitara todo tipo de aditamentos / complementos que pueda provocar accidentes durante las practicas (collares, colgantes, pañuelos, reloj, pulseras, brazaletes, anillos, etc.)

Versión: 03	Código: PS.TA.MDO	Página:11 de 19
Elaborado por: Ing. Sabino Sarmiento Luna Jefe de Seguridad, Salud en el Trabajo y Gestión Ambiental	Revisado por: Comités de Seguridad	Aprobado por: RCU N°2793-2019-UTEA-CU

3. El alumnado tendrá asignado un determinado puesto de trabajo desde el inicio del curso, el cual quedara bajo su responsabilidad durante el horario de prácticas, por lo que debería dar aviso de inmediato de cualquier falta, carencia y desperfecto.
4. Antes de que se inicien las prácticas, deben instruir a los estudiantes sobre el uso de materiales, e indicar el grado de peligro que conlleva la manipulación.
5. Verificar que las diferentes partes de los materiales se encuentren en perfectas condiciones.
6. Despejar el área de trabajo de materiales innecesarios y obstáculos.
7. Por ningún motivo se permitirá la manipulación de materiales a estudiantes que no estén capacitados
8. Por ningún motivo se excederán la capacidad de aforo del ambiente.
9. Solo se permitirá el ingreso a los estudiantes que tengan los Equipos de Protección Personal establecidos en el presente protocolo.
10. En los talleres se encuentra absolutamente prohibida la utilización de elementos ajenos a la práctica, que podrían constituirse en distractores, como por ejemplo: Mp3, radios, teléfonos celulares, iPod, Tablet, laptops, etc.
11. Esta área está prohibido el consumo de alimentos, bebidas, fumar, etc.
12. El estudiante no podrá salir del taller si no es con el consentimiento expreso del docente y/o responsable del taller.
13. El estudiante deberá preparar con la debida oportunidad la guía o el procedimiento requerido, entregados por el docente para el desarrollo de la práctica.
14. Al terminar la práctica, los estudiantes deberán dejar en completo orden y aseo los materiales y mobiliario utilizados, y entregarlos a la responsable de taller.
15. El estudiante que, durante las prácticas de taller, sea observado haciendo uso indebido del material o muebles del taller, será sancionado de acuerdo con el reglamento vigente.
16. Si durante la práctica surgiera una condición que ponga en riesgo grave la Seguridad y Salud de los trabajadores, estudiantes, materiales o instalaciones se procederá a suspender la práctica debiendo informar de la situación al responsable del Taller, elaborando por escrito el reporte correspondiente.
17. Al culminar la práctica, el docente deberá verificar que el equipo computación y el proyector multimedia se encuentren apagados y hacer la

Versión: 03	Código: PS.TA.MDO	Página:12 de 19
Elaborado por: Ing. Sabino Sarmiento Luna Jefe de Seguridad, Salud en el Trabajo y Gestión Ambiental	Revisado por: Comités de Seguridad	Aprobado por: RCU N°2793-2019-UTEA-CU

entrega del aula a la persona responsable, o dejarla cerrada con las debidas seguridades.

18. Queda terminantemente prohibido traer niños al taller. No se permite la visita de personas ajenas al Taller.
19. En caso de pérdida, mutilación o daño de materiales del Taller, el responsable se hará acreedor de la sanción que determinen las autoridades de la Unidad Académica, y será obligado a restituirlos en las mismas condiciones en que fueron prestados.
20. Queda estrictamente PROHIBIDO a los asesores realizar prácticas invasivas con los alumnos, ya que representa poner en riesgo su seguridad e integridad.
21. Identificar y reconocer la ubicación de los elementos de seguridad del Taller, tales como: extintor, botiquín y salida de emergencia.
22. Las puertas de acceso y salidas de emergencias deberán de estar siempre libres de obstáculos, accesibles y en posibilidad de ser utilizadas ante el desarrollo de un evento no deseado. El docente de la materia y el responsable del Taller deberá verificar esto en cada sesión de prácticas
23. Realizar la segregación selectiva en la fuente, lo que indica poner cada residuo en el contenedor correspondiente de acuerdo a sus características.

10 MANEJO DE PRODUCTOS QUÍMICOS

En el taller de Materiales Dentales se utilizan agentes químicos normales, ligeramente peligrosos y/o peligrosos; según el diamante de materiales peligrosos (NFPA 704) establecido por la Asociación Nacional de Protección contra el Fuego, esto implica niveles de riesgos tolerables en concordancia con la Matriz IPER; asimismo se debe precisar que el uso es de manera esporádica u ocasional; adicionalmente para el trabajo con agentes químicos se deberá seguir el procedimiento siguiente:

1. Todos los trabajadores y estudiantes que realicen cualquier labor de manipulación de este tipo de sustancias irán provistos de equipos de protección personal que se mencionan en el presente protocolo.
2. Se deberá seguir el procedimiento de trabajo seguro establecido en el presente protocolo.
3. No se realizarán actividades de manejo de agentes químicos si no se está capacitado.
4. El Responsable de Laboratorio estará en todo momento vigilante a las acciones realizadas por los estudiantes.

Versión: 03	Código: PS.TA.MDO	Página:13 de 19
Elaborado por: Ing. Sabino Sarmiento Luna Jefe de Seguridad, Salud en el Trabajo y Gestión Ambiental	Revisado por: Comités de Seguridad	Aprobado por: RCU N°2793-2019-UTEA-CU

11 MANEJO DE PRODUCTOS BIOLÓGICOS

Para el manejo de productos biológicos se deberá tener en cuenta lo siguiente:

1. Utilizar en todo momento los Equipos de protección Personal establecidos en el presente Protocolo de Seguridad.
2. Use guantes apropiados para todos los procedimientos que puedan entrañar contacto directo o accidental con sangre, líquidos corporales y otros materiales potencialmente infecciosos o animales infectados. Una vez utilizados, los guantes se retirarán de forma aséptica y a continuación se lavarán las manos. Disponga los guantes en el contenedor con bolsa de color rojo
3. Todo el personal deberá lavarse las manos después de haber manipulado material infeccioso, así como al abandonar el laboratorio
4. Evite el contacto directo con los residuos, utilizando los elementos de protección individual necesarios, de acuerdo a las características de peligrosidad de las sustancias químicas.
5. Culminada y practica el responsable del laboratorio deberá comunicar al personal de limpieza para que realice la recolección en el punto de generación y su posterior transporte hasta el almacén temporal de la Universidad Tecnología de los Andes.

12 MANEJO DE PRODUCTOS RADIOLÓGICOS

Teniendo como referencia la matriz de Identificación de Peligros y Evaluación de Riesgos (IPER) en el laboratorio no se utilizan insumo y/o productos radiológicos (no aplica).

13 GESTIÓN DE RESIDUOS QUÍMICOS Y BIOLÓGICOS

1. Tenga en cuenta que todo residuo químico es riesgoso por lo cual debe ser manipulado con los mismos criterios que otra sustancia química.
2. Evite el contacto directo con los residuos, utilizando los elementos de protección individual necesarios, de acuerdo a las características de peligrosidad de las sustancias químicas.
3. Las sustancias químicas que sobrepasan la fecha de vencimiento deben ser dispuestas como residuos químicos.
4. Tras la generación de residuos debe disponerlos en recipientes adecuados según la naturaleza de cada uno de ellos.
5. Cada laboratorio según su naturaleza cuenta con contenedores debidamente rotulados para segregar los residuos generados.

Versión: 03	Código: PS.TA.MDO	Página:14 de 19
Elaborado por: Ing. Sabino Sarmiento Luna Jefe de Seguridad, Salud en el Trabajo y Gestión Ambiental	Revisado por: Comités de Seguridad	Aprobado por: RCU N°2793-2019-UTEA-CU

6. El responsable de laboratorio se encarga de la adecuada segregación selectiva y que estas sean depositadas en cada uno de los contenedores según la característica del residuo sólidos.
7. Si son residuos químicos sólidos estos serán empaquetados y debidamente rotulados.
8. Si son residuos líquidos estos deberán estar contenidos en los frascos ambas, los cuales deberán ser debidamente etiquetados.
9. Culminada la práctica el responsable del laboratorio deberá comunicar al personal de limpieza para que realice la recolección en el punto de generación y su posterior transporte hasta el almacén temporal de la Universidad Tecnología de los Andes.
10. Los residuos bicontaminados son almacenados temporalmente en este almacén y posteriormente la empresa TERMES CONTROL GROUP S.A.C., con RUC N° 20563811715 con registro de autoritativo EO-RS-0277-19-30101, se encarga de la recolección y transporte hasta la disposición final en un Relleno Sanitario autorizado por la autoridad competente.
11. Por otro lado, los residuos líquidos peligrosos son recogidos y transportados hasta su disposición final por la Empresa Operadora de Residuos CLEANLUX E.I.R.L., con RUC N° 20600484291 y registro autoritativo N° EO-RS-0068-18-50107
12. Culminado del proceso de transporte hasta el relleno sanitario la empresa TERMES CONTROL GROUP S.A.C. y CLEANLUX E.I.R.L., entrega a la Universidad la Hoja de Manifiesto de Manejo de Residuos Sólidos Peligrosos.
13. Los residuos químicos deberán ser almacenados en frascos de color ámbar, de polietileno, resistente a los impactos, a la penetración de objetos punzo cortantes, debidamente rotulado con el nombre de la sustancia química y su respectivo rombo NFPA.
14. Junto a lo anterior, para aquellas sustancias que tienen un tiempo de almacenamiento superior a 1 año, debe evaluarse las condiciones adecuadas del envase.
15. Toda sustancia química peligrosa que se deba disponer, así como los envases vacíos de sustancias peligrosas, deberán ser retirada y eliminada.
16. El responsable del laboratorio es el encargado de mantener adecuadamente almacenado estos residuos químicos.

Versión: 03	Código: PS.TA.MDO	Página:15 de 19
Elaborado por: Ing. Sabino Sarmiento Luna Jefe de Seguridad, Salud en el Trabajo y Gestión Ambiental	Revisado por: Comités de Seguridad	Aprobado por: RCU N°2793-2019-UTEA-CU

14 PROCEDIMIENTO EN CASO DE ACCIDENTES

Cuando se presente la necesidad de un tratamiento de emergencia, siga estas reglas básicas:

- a. Evite el nerviosismo y el pánico.
- b. Si se requiere acción inmediata para salvar una vida (respiración artificial, control de hemorragias, etc.) haga el tratamiento adecuado sin demora.
- c. Haga un examen cuidadoso de la víctima.
- d. Nunca mueva a la persona lesionada, a menos que sea absolutamente necesario para retirarla del peligro.
- e. Avise al servicio de tóxico de salud inmediatamente.

14.1 Incendios

- i. Reportar el hecho a la brigada de Lucha contra Incendios o al área de Seguridad y Salud en el Trabajo
- ii. De ser necesario el caso comunicarse con la Compañía de Bomberos de Abancay.
- iii. Mantener la calma y evacuar a todos los estudiantes hacia afuera del taller.
- iv. Utilizar el extintor de tipo PQS para realizar el amago del conato de incendio, dirigir el agente extintor a la base del fuego.
- v. No utilizar agua para realizar el amago de este tipo de incendios.
- vi. Culminado el amago del incendio no ingresar mientras no se tenga la autorización correspondiente.

14.2 Tratamientos

14.2.1 Shock

Cuando ocurra un "shock" siga estas reglas básicas:

- a. Acostar al paciente con la cabeza hacia abajo, esto se puede conseguir levantando los pies de la camilla o banca, donde esté acostado el paciente, 6 pulgadas más alto que la cabeza.
- b. Constatar que la boca del paciente esté libre de cuerpos extraños y que la lengua esté hacia adelante.
- c. Suministrar al paciente abundante cantidad de aire fresco u oxígeno si existe disponible.
- d. Evitar el enfriamiento, por lo que se debe abrigar al paciente con una frazada y llevarlo al médico.

14.2.2 Heridas con Hemorragias

Seguir el siguiente tratamiento:

Versión: 03	Código: PS.TA.MDO	Página:16 de 19
Elaborado por: Ing. Sabino Sarmiento Luna Jefe de Seguridad, Salud en el Trabajo y Gestión Ambiental	Revisado por: Comités de Seguridad	Aprobado por: RCU N°2793-2019-UTEA-CU

- a. Se puede parar o retardar la hemorragia colocando una venda o pañuelo limpio sobre la herida y presionando moderadamente.
- b. Acueste al paciente y trate de mantenerlo abrigado.
- c. Si la hemorragia persiste, aplique inmediatamente presiones periódicas sobre la herida.
- d. La presión debe efectuarse por 10 minutos, luego soltar por 5 segundos y evaluar. Si persiste la hemorragia repetir el procedimiento.
- e. Conduzca al herido al hospital.

14.2.3 Fracturas

Siga el siguiente procedimiento:

- a. No doble, ni tuerza, ni jale el miembro fracturado.
- b. Mantenga al paciente descansando y abrigado.
- c. Por fracturas de espalda, cuello, brazo o de la pierna, no mueva al paciente y llame al médico.
- d. Por fracturas de cualquier otra parte del cuerpo, lleve al accidentado al médico.
- e. Si hay duda acerca de si un hueso está o no fracturado, trátese como fractura.

14.2.4 Quemaduras

Son lesiones que se producen a causa del calor seco o del calor húmedo y se clasifican de acuerdo al grado de lesión que causa en los tejidos del cuerpo en 1er, 2do y 3er grado. Cuando nos encontramos frente a un caso de quemaduras debemos proceder de la siguiente manera:

- i. Aliviar el dolor de la víctima.
- ii. Evitar la infección de la piel cuando esta ha sido destruida.
- iii. Rociar la parte quemada con agua durante un tiempo prolongado, luego cubrirla con vendas estériles sumergidas en agua fría o helada.
- iv. Secar las heridas con cuidado pero sin frotarlas.
- v. No cortar las ampollas, por ahí entra la infección.
- vi. Cuando las quemaduras han afectado los miembros superiores o inferiores se buscará tenerlos en alto.

Versión: 03	Código: PS.TA.MDO	Página:17 de 19
Elaborado por: Ing. Sabino Sarmiento Luna Jefe de Seguridad, Salud en el Trabajo y Gestión Ambiental	Revisado por: Comités de Seguridad	Aprobado por: RCU N°2793-2019-UTEA-CU

ANEXOS

Anexo 1: Directorio de Emergencias en la Sede Abancay

 DIRECTORIO TELEFÓNICO DE EMERGENCIAS		
Ante el desarrollo de una emergencia y/o desastre originado por causas naturales o antropicas, comuníquese con:		
NOMBRES	TELEFONO 	ASUNTO
BOMBEROS CENTRAL N° 68 Jr. Mariño N° 100 - Abancay	116 083 32-1025 083 32-3121	RESCATES URGENCIAS MEDICAS INCENDIOS
BOMBEROS CENTRAL N° 143 Plaza de Armas Tamburco	083 32-3468	RESCATES URGENCIAS MEDICAS INCENDIOS
DEFENSA CIVIL Plaza Tamburco N° 130	CLARO 115 083 32-4622 / 083 32-3468	SISMOS EMERGENCIAS
CRUZ ROJA PERUANA	119 265-8783	PRIMEROS AUXILIOS
SERENAZGO SEGURIDAD CIUDADANA	083 323778 083 32-1195	ASALTOS VIOLENCIA SOCIAL
SERVICIO DE EMERGENCIAS PNP	105 083 32-1094	ASALTOS VIOLENCIA SOCIAL
COMISARIA CPNP BELLAVISTA Av. Panamericana S/N - Abancay	083 32-3553	ASALTOS VIOLENCIA SOCIAL
CPNP VILLA AMPAY Av. Centenario S/N	083 32-3647	ASALTOS VIOLENCIA SOCIAL
COMISARIA CPNP ABANCAY Jr. Huancavelica S/N - Abancay	083 32-3742	ASALTOS VIOLENCIA SOCIAL
COMISARIA CPNP TAMBURCO Jr. Sr. Exaltación S/N	083 80-4875	ASALTOS VIOLENCIA SOCIAL
SAMU	106	SISTEMA DE ATENCION MOVIL DE EMERGENCIA
HOSPITAL REGIONAL GUILLERMO DIAZ DE LA VEGA Av. Daniel Alcides Carrion S/N - Abancay	083 32-1108 / 083 32-1006 083 32-3193	ATENCION DE EMERGENCIAS MEDICAS
HOSPITAL II ABANCAY Av. Venezuela 606	083 32-1165	ATENCION EMERGENCIAS
CENTRO PREVENTIVO LAS AMERICAS	083 32-1165	ATENCION EMERGENCIAS
COMPAÑIA ELECTRICA ELECTRO SUR ESTE	083 32-1148	PRESENCIA DE CABLES ELECTRICOS
EMUSAP EMPRESA MUNICIPAL DE SERVICIO DE AGUA POTABLE	083 32-1080	INUNDACIONES
MOVISTAR	(01)79-00123 145	PRESENCIA DE CABLES TELEFONICOS
CLARO	Celular claro 123 Telef Fijo 0800-00123 Movil 016-200123	PRESENCIA DE CABLES TELEFONICOS
TÓPICO DE SALUD UTEA	983631051	ATENCION DE EMERGENCIAS MEDICAS

Versión: 03	Código: PS.TA.MDO	Página:18 de 19
Elaborado por: Ing. Sabino Sarmiento Luna Jefe de Seguridad, Salud en el Trabajo y Gestión Ambiental	Revisado por: Comités de Seguridad	Aprobado por: RCU N°2793-2019-UTEA-CU

Anexo 2: Línea de Comunicación de Caso de accidentes e Incidentes Peligrosos

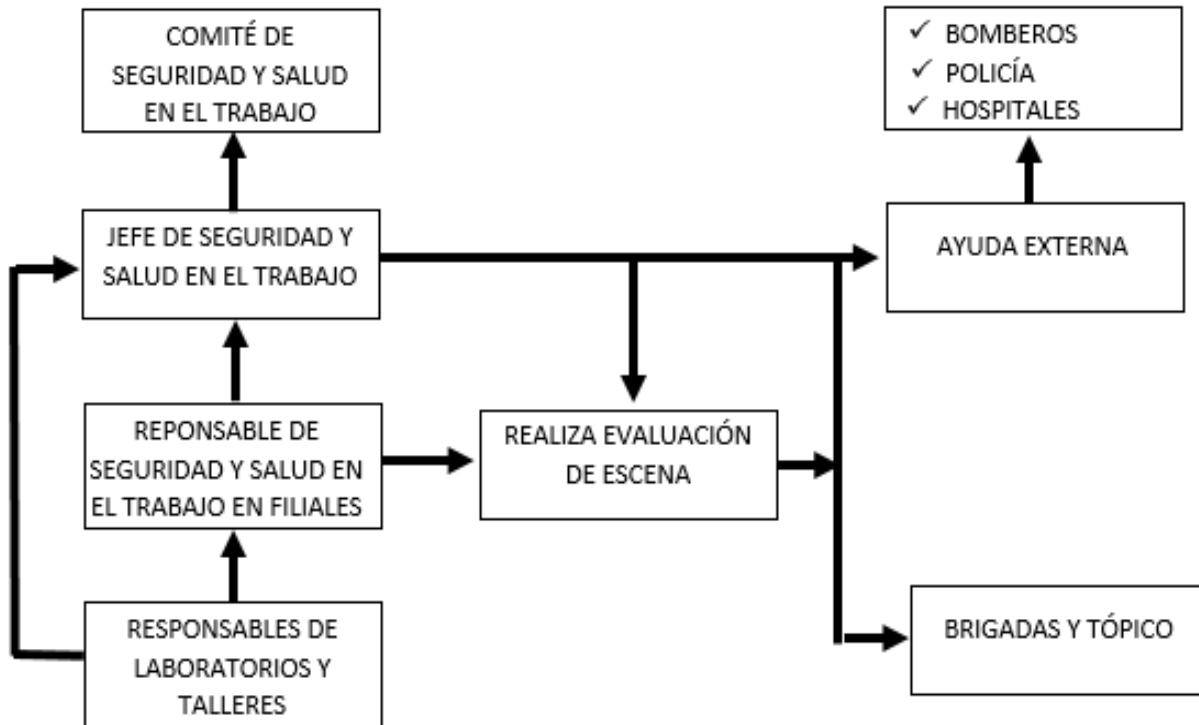

Versión: 03	Código: PS.TA.MDO	Página:19 de 19
Elaborado por: Ing. Sabino Sarmiento Luna Jefe de Seguridad, Salud en el Trabajo y Gestión Ambiental	Revisado por: Comités de Seguridad	Aprobado por: RCU N°2793-2019-UTEA-CU

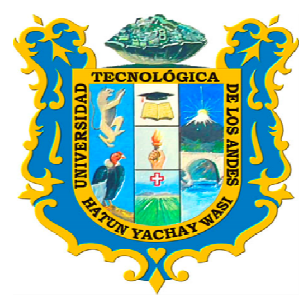

IPER-C

UNIVERSIDAD TECNOLÓGICA DE LOS ANDES

Código: UTEA-TA-008

Versión: 03

Fecha de Emisión:

MATRIZ DE IDENTIFICACIÓN DE PELIGROS, EVALUACIÓN DE RIESGOS Y DETERMINACIÓN DE CONTROLES

UNIVERSIDAD TECNOLÓGICA DE LOS ANDES

DIRECCION: Av. Perú 700, Abancay -Apurimac - Perú

FECHA: 03/7/2019

TALLER DE MATERIALES DENTALES Y OCLUSION - SL01TA08 (Sede Abancay)

Nº DE PERSONAS: 1

Nº DE PISO: 1

Table with 20 columns: ACTIVIDAD, PELIGRO, RIESGO, REQUISITO LEGAL, PROBABILIDAD (A-E), RIESGO PURO (X, Y, Z), MEDIDAS DE CONTROL, RIESGO REMANENTE (A-E). Rows include activities like 'ORGANIZAR EL LABORATORIO', 'REALIZAR INDUCCIONES A LOS ALUMNOS', 'REALIZAR MANTENIMIENTO', 'ENTREGA Y MANIPULACION DE INSTRUMENTOS', and 'ALMACENAMIENTO DE RESIDUOS'.